

*Módulo:*

# **RECAUDACION INTERNET - eRECAUDA**

***“Entidades Básicas, eRECAUDA y  
Proceso de Rendición”***

*Guía de Ayuda para el Usuario*

**PRINCIPALES FUNCIONES OPERATIVAS DE USO**

## **INDICE**

<b>INDICE</b> .....	<b>2</b>
1. Introducción .....	3
1.1 Aspectos Generales de la Gestión de Recaudación Internet (eRECAUDA) e-SIDIF .....	3
2. Entidades Básicas asociadas al proceso de Recaudación Internet.....	3
2.1 Conceptos de Recaudación Internet .....	4
2.1.1 Ingresar Concepto de Recaudación Internet .....	4
2.1.2 Modificar Concepto de Recaudación Internet.....	11
2.1.3 Anular Concepto de Recaudación Internet .....	12
2.1.4 Rehabilitar Concepto de Recaudación Internet .....	12
2.1.5 Consultar Concepto de Recaudación Internet .....	12
2.2 Destino de Ingreso Recaudación Internet .....	13
2.3 Atributos Específicos de Concepto de Recaudación Internet .....	14
3. Comprobante eRECAUDA .....	15
4. Proceso de Rendición de Recaudación .....	20

## 1. Introducción

### 1.1 Aspectos Generales de la Gestión de Recaudación Internet (eRECAUDA) e-SIDIF

Sobre la base de los requerimientos de los Órganos Rectores de la Secretaría de Hacienda, el módulo de Recaudación Internet tiene como principales objetivos registrar los Comprobantes de Informes de Recursos que provienen de la Aplicación WEB de Recaudación Internet (eRECAUDA).

Para llevar a cabo la gestión de Recaudación Internet, se debe contar con información contenida en Entidades Básicas. Las mismas serán descritas en esta guía de ayuda al usuario.

## 2. Entidades Básicas asociadas al proceso de Recaudación Internet

Las Entidades Básicas necesarias en la gestión de Recaudación Internet son:

- ✓ **Conceptos de Recaudación Internet**
- ✓ **Destino de Ingreso Recaudación Internet**
- ✓ **Atributos Específicos Recaudación Internet**

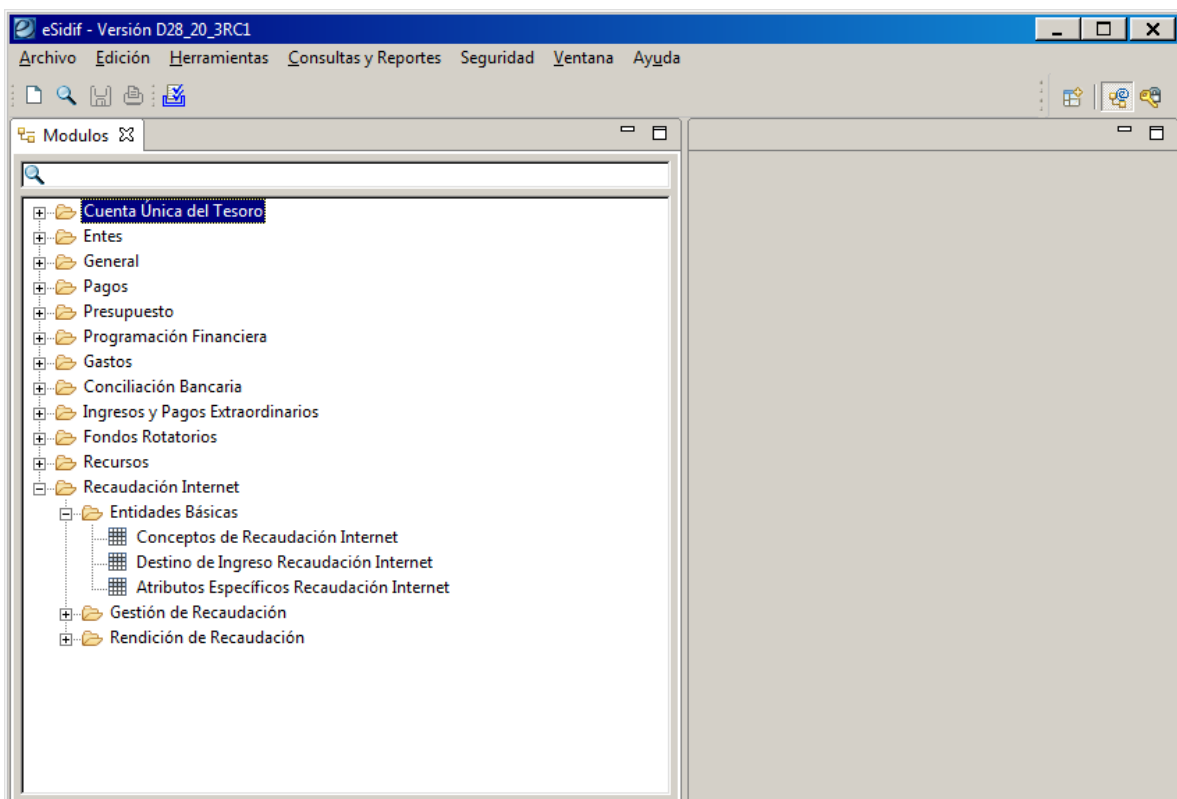

## 2.1 Conceptos de Recaudación Internet

Esta Entidad Básica estará disponible en la Vista de Módulo ubicada en:  
Recaudación Internet / Entidades Básicas / Conceptos de Recaudación Internet

A través de esta entidad básica le permitirá al OR o a los Organismos realizar el ingreso, modificación, anulación y consulta de sus Conceptos que estarán disponibles en la aplicación de Recaudación Internet (eRECAUDA).

### 2.1.1 Ingresar Concepto de Recaudación Internet

Mediante el menú contextual se habilita la opción “Nuevo” y “Buscar”. La primera de ellas permitirá crear un nuevo Concepto de Recaudación Internet, en tanto la segunda, a partir de un resultado de búsqueda, dará la posibilidad de modificar, anular o rehabilitar un Concepto de Ingresos existente.

Ingresando por la opción “Nuevo” surgirá la siguiente grilla, tal como se muestra a continuación:

- Etd. Emisora:** SAF | 602 | Comisión Nacional de Valores | Estado: Ingresado
- Concepto:** Descripción Corta
- Subconcepto:** Descripción Larga
- Concepto Padre:** (with 'Tiene Atributos Específicos' checkbox)
- Tipo Ingreso:** (with 'Permite Editar Fecha de Vencimiento' checkbox)
- Destino Ingreso:** (with 'Genera Comprobante de Informe de Recurso (IR)' checkbox)
- Modalidad eRECAUDA:**
  - Habilitado Autogestión (Aplicación Web)
  - Habilitado Solicitud Automática (Web Service)
  - Habilitado Solicitud Automática TAD/RENTAR
- Importe:** 0,00 (with 'Importe Fijo' checkbox)

At the bottom, there is a table for 'Etd. Ordenantes' with columns: Tipo Entidad, Id. Entidad, Excluye, Fecha Baja. The table is currently empty, showing '0 elementos'.

A través de esta opción, el Usuario del OR o del SAF, quien cuente con la correspondiente capacidad, podrá realizar el ingreso de un nuevo concepto, completando los siguientes datos:

Entidad Emisora

Es un atributo de ingreso obligatorio, se Refiere a la Entidad Operativa que administrará los Conceptos de Recaudación Internet.

Si el Usuario pertenece al OR-TGN debe inicializarse con SAF 999 y no editable.

Si el Usuario pertenece a una única entidad de tipo SAF, debe inicializarse con dicha entidad y no editable.

Si el Usuario pertenece a más de una entidad de tipo SAF, debe inicializarse en nulo y quedar editable. La LOV debe ofrecer las entidades asociadas al Usuario.

Concepto:

Es un atributo de ingreso obligatorio y definible por el Usuario SAF. Admite únicamente valores numéricos.

Subconcepto:

Es un atributo de ingreso obligatorio y definible por el Usuario SAF. Admite únicamente valores numéricos. Si este atributo se le indica 0 (cero) se tomará como un concepto padre, y si es mayor como un hijo (hoja).

Descripción Corta:

Es un atributo de ingreso obligatorio y definible por el Usuario SAF. Admite valores alfanuméricos.

Descripción Corta:

Es un atributo de ingreso obligatorio y definible por el Usuario SAF. Admite valores alfanuméricos

Concepto Padre:

Es un atributo no editable por el usuario

Si el concepto que se está cargando es un hijo, en este atributo se informará el concepto padre. De lo contrario no se indicará.

Tiene Atributos Específicos:

Es un atributo no editable por el usuario.

Si el Concepto Padre está informado, se indicará si este tiene atributos específicos. De lo contrario no se indicará.

Tipo de Ingreso:

Es un campo editable y de ingreso obligatorio si el concepto que se ingresa es padre, siendo no editable para todo concepto hijo. En este último caso se asume el Tipo de Ingreso del concepto padre

La lista de valores (LOV) tendrá como valores posibles: "Pago" o "Devolución".

Si el concepto que se da de alta corresponde a una Recaudación genuina el valor a consignar es "Pago".

Permite editar fecha vencimiento:

La marca "Permite editar fecha de vencimiento" tiene el fin de brindarle la posibilidad de modificar la fecha de vencimiento al Usuario WEB que seleccionó el concepto, según la cantidad máxima permitida de días asociado

según el medio de pago indicado (VEP o Boleta de Pago), el cual está definido en la Entidad Básica de Destino de Ingreso

La marca sólo es editable cuando el concepto que se está cargando es hijo, en caso contrario, es no editable.

Destino Ingreso:

Es un campo editable y de ingreso obligatorio si el concepto que se ingresa es hijo, siendo no editable para todo concepto padre.

La lista de valores (LOV) tendrá disponibles todas aquellas cuentas bancarias que hayan sido definidas como destino, que se encuentren en estado "Ingresado", que correspondan a la Entidad Básica de Destino de Ingreso Recaudación Internet y cuya Entidad Receptora de los Fondos coincida con la Entidad Emisora del concepto.

Genera Comprobante de Informe de Recurso (IR):

Es un campo editable y de ingreso opcional si el concepto que se ingresa es hijo, siendo no editable para todo concepto padre. Allí se define si el concepto que se está dando de alta generará un Informe de Recursos de manera automática al procesar el archivo de rendición correspondiente.

Modalidad ERECAUDA:

- Habilitado para Autogestión: éste campo indica que el concepto estará disponible para Aplicación Web.
- Habilitado Solicitud Automática: éste campo indica que el concepto estará disponible para la funcionalidad de Web Service.
- Habilitado Solicitud Automática TAD/RENTAR: éste campo indica que el concepto estará disponible para funcionalidad de Web Service con las aplicaciones TAD7RENTAR

Entidades Ordenantes

Por medio de este detalle el usuario determinará la habilitación y/o restricción de la utilización de los Conceptos de Recaudación Internet por Entidad Ordenante.

El detalle es editable y de ingreso obligatorio (al menos un registro) si el concepto que se ingresa es hijo, siendo no editable para todo concepto padre.

- Header:** Etd. Emisora: SAF 602, Comisión Nacional de Valores, Estado: Ingresado.
- Concepto:** Concepto: 9, Descripción Corta: FIDU. FINAN. FIDU NO FINAN, Subconcepto: 1, Descripción Larga: FIDUCIARIOS FINANCIEROS Y/O FIDUCIARIOS NO FINANCIEROS.
- Concepto Padre:** Concepto Padre: 9.0, TASA FISC. Y CONT, FIDU.  Tiene Atributos Específicos.
- Destino Ingreso:** Destino Ingreso: CNV-RECAUDACIO, CNV-RECAUDACION -R. PROPIOS.  Permite Editar Fecha de Vencimiento.
- Modalidad eRECAUDA:**  Habilitado Autogestión (Aplicación Web),  Habilitado Solicitud Automática (Web Service),  Habilitado Solicitud Automática TAD/RENTAR.
- Importe:** Importe: 90.000,00,  Importe Fijo.
- Etd. Ordenantes:** A tabular section with columns: Tipo Entidad, Id. Entidad, Excluye, Fecha Baja. The first row shows:  SAF, SAF602,  No, and an empty date field.

### Detalle de Conceptos de Ingreso (Informe de Recurso):

Por medio de este detalle el usuario indicará bajo que Concepto de Ingreso se registrará el Informe de Recurso, ya sea porque el mismo se generará en forma automática al procesar el correspondiente archivo de rendición o por decisión del usuario a partir de la consulta del volante de pago.

El detalle es editable si el concepto que se ingresa es hijo, siendo no editable para todo concepto padre.

La obligatoriedad de carga (al menos un registro) estará dada si el concepto hijo tiene indicada la marca "Genera Comprobante de Informe de Recurso (IR)", en caso contrario será opcional.

A través de este detalle, el usuario podrá agregar, eliminar, anular y rehabilitar la configuración por Concepto de Ingreso.

El detalle está conformado por:

### Institución

Se deriva de la Institución asociada al SAF, cuando este sea indicado

### SAF

Por defecto se inicializa con el SAF derivado de la Entidad Emisora del Concepto de Recaudación Internet.

Si la Entidad Emisora es igual a SAF 999, el atributo deberá permanecer editable, dado que puede ser válido cualquier SAF vigente en el presupuesto. En este caso, la lista de valores (LOV) tendrá disponible los SAF vigentes, es decir no dados de baja y correspondientes al ejercicio presupuestario vigente.

Si la Entidad Emisora es distinta a SAF 999, el atributo deberá permanecer no editable, pudiendo ser distinto al derivado de la Entidad Emisora en el caso de indicar un Concepto de Ingreso perteneciente a otra Entidad y que esté habilitada para dicha Entidad.

#### UD

Por defecto se inicializa con la UD de nivel SAF derivado del SAF

#### FFin

La lista de valores (LOV) tendrá disponible las Fuentes de Financiamiento de tipo hoja vigentes, es decir no dadas de baja.

Si se seleccionó un Concepto de Ingreso presupuestario que tiene indicada la Fuente de Financiamiento, se derivará dicho valor según lo indicando en la Entidad Básica y el atributo quedará no editable. En caso contrario, el atributo quedará editable para que el Usuario ingrese su valor.

Si el Concepto de Ingreso seleccionado es no presupuestario, no se indicará la Fuente de Financiamiento y permanecerá no editable.

#### Concepto

La lista de valores (LOV) tendrá disponible los Conceptos de Ingreso de tipo hoja que se encuentren en estado "Ingresado", y que se correspondan a la Entidad Emisora o que sean conceptos de otra Entidad y que esté habilitada para dicha Entidad Emisora.

Al indicar el Concepto de Ingreso, se completarán los siguientes datos obtenidos de la Entidad Básica de Conceptos de Ingreso:

- Rubro de Recurso o AXT, el que esté informado.
- Fuente de Financiamiento si está informada
- Moneda si está informada

#### Entidad Origen

La lista de valores (LOV) tendrá disponible las Entidades Origen vigentes, es decir no dadas de baja, según Entidad Básica de Entidad Origen / Destino de Fondos.

#### Moneda

La lista de valores (LOV) tendrá disponible las Monedas de tipo presupuestarias vigentes, es decir no dadas de baja.

Si se seleccionó un Concepto de Ingreso presupuestario que tiene indicada la Moneda, se derivará dicho valor según lo indicando en la Entidad Básica y el atributo quedará no editable. En caso contrario, el atributo quedará editable para que el Usuario ingrese su valor.

Si el Concepto de Ingreso seleccionado es no presupuestario, no se indicará la Moneda y permanecerá no editable

#### PEX

La lista de valores (LOV) tendrá disponible los PEX que se encuentre vigentes, es decir no dados de baja.

#### SIGADE

La lista de valores (LOV) tendrá disponible los SIGADE que se encuentre vigentes, es decir no dados de baja.

### RECAC

La lista de valores (LOV) tendrá disponible los RECAC que se encuentre vigentes, es decir no dados de baja.

### COTENA

La lista de valores (LOV) tendrá disponible los COTENA que se encuentren vigentes, es decir no dados de baja.

- Etd. Emisora:** SAF 602, Comisión Nacional de Valores, Estado: Ingresado.
- Concepto:** 9, Descripción Corta: FIDU. FINAN. FIDU NO FINAN.
- Subconcepto:** 1, Descripción Larga: FIDUCIARIOS FINANCIEROS Y/O FIDUCIARIOS NO FINANCIEROS.
- Concepto Padre:** 9.0, TASA FISC. Y CONT, FIDU.  Tiene Atributos Específicos.
- Tipo Ingreso:** Pago.  Permite Editar Fecha de Vencimiento.
- Destino Ingreso:** CNV-RECAUDACIO, CNV-RECAUDACION -R. PROPIOS.  Genera Comprobante de Informe de Recurso (IR).
- Modalidad eRECAUDA:**  Habilitado Autogestión (Aplicación Web),  Habilitado Solicitud Automática (Web Service),  Habilitado Solicitud Automática TAD/RENTAR.
- Importe:** 90.000,00.  Importe Fijo.

At the bottom, there is a table with tabs for 'Etd. Ordenantes', 'Conceptos Ingreso IR', and 'Atributos Específicos'. The 'Conceptos Ingreso IR' tab is active, showing a table with columns: Institución, SAF, UD, FFin, Concep..., Denominación, Rubro, AxT, Entidad Origen, M, PEX.

Institución	SAF	UD	FFin	Concep...	Denominación	Rubro	AxT	Entidad Origen	M	PEX
50.0.602	602	602	1.2	1.25	TFC FIDUCIARIOS FINANCIEROS y/o FIDUCIARIOS NO FINA...	12.1.9.29			1	

1 elemento

### Detalle de Atributos Específicos

Por medio de este detalle el usuario indicará los atributos específicos que se visualizarán en la aplicación WEB cuando el Usuario seleccione un determinado concepto.

Los Atributos Específicos pueden incorporarse tanto a un concepto padre como hijo.

Los conceptos hijos heredarán los atributos específicos de los padres con lo cual no deberán indicarse nuevamente, sólo los adicionales en el caso de corresponder.

El Usuario, estando en un editor de un concepto hijo, podrá ver los atributos específicos del padre, accediendo al editor correspondiente, el cual se accede presionando el botón de navegación ubicado a la derecha del concepto padre.

La marca "Tiene Atributos Específicos" será un indicador para determinar si el concepto padre tiene indicados atributos específicos.

A través de este detalle, el usuario podrá agregar, eliminar, anular y rehabilitar Atributos Específicos.

El detalle está conformado por:

Atributo:

La lista de valores (LOV) La LOV visualizará aquellos atributos que estén en estado ingresado y habilitados para formar parte de un Concepto de Recaudación Internet.

Descripción:

Se deriva de la descripción corta del atributo seleccionado. Esta descripción se utilizará como etiqueta del atributo en la aplicación WEB.

Tipo Atributo:

Se deriva de Tipo de Atributo seleccionado.

Orden:

Indica el orden numérico de visualización del atributo en la Aplicación WEB. Por defecto, al agregar un nuevo elemento se inicializará con el próximo valor disponible comenzando por 1.

Editable:

Indica si el atributo estará editable en la Aplicación WEB. Por defecto se inicializa indicada como editable.

En caso de Tipo de Atributo de Grupos o Grillas esta marca permanecerá no editable e indicada, transfiriendo la configuración final al detalle de los atributos que lo componen.

Obligatorio:

Indica si el atributo será de ingreso obligatorio en la Aplicación WEB.

Puede indicarse sólo si la columna "Editable" está indicada.

En caso Tipos de Atributo de Grupos o Grillas esta marca indicará si el ingreso de al menos un dato es obligatorio o no, transfiriendo la configuración final al detalle de los atributos que lo componen.

- Etd. Emisora:** SAF 602, Comisión Nacional de Valores, Estado: Ingresado
- Concepto:** 9, Descripción Corta: TASA FISC. Y CONT, FIDU
- Subconcepto:** 0, Descripción Larga: TASA DE FISCALIZACION Y CONTROL FIDUCIARIOS
- Concepto Padre:** (empty),  Tiene Atributos Específicos
- Tipo Ingreso:** Pago,  Permite Editar Fecha de Vencimiento
- Destino Ingreso:** (empty),  Genera Comprobante de Informe de Recurso (IR)
- Modalidad eRECAUDA:**
  - Habilitado Autogestión (Aplicación Web)
  - Habilitado Solicitud Automática (Web Service)
  - Habilitado Solicitud Automática TAD/RENTAR
- Importe:** 0,00,  Importe Fijo

Below the form is a table titled 'Etd. Ordenantes | Conceptos Ingreso IR | Atributos Específicos':

Atributo	Descripción	Tipo Atributo	Detalle Composición Atributo	Orden	Editable	Obligatorio	Fecha Baja
<input type="checkbox"/> GrupoExpediente	Expediente	Grupo	<input type="checkbox"/> NroExpediente; AñoExped...	1	<input checked="" type="checkbox"/> Si	<input checked="" type="checkbox"/> Si	
<input type="checkbox"/> DetallePeriodo	Periodo	Grilla	<input type="checkbox"/> Mes; Año	2	<input checked="" type="checkbox"/> Si	<input checked="" type="checkbox"/> Si	03/05/2018
<input type="checkbox"/> FechaVencimie...	Fecha Vencimiento	Fecha	<input type="checkbox"/>	3	<input checked="" type="checkbox"/> Si	<input checked="" type="checkbox"/> Si	03/05/2018

At the bottom left of the table area, it says '3 elementos'.

### 2.1.2 Modificar Concepto de Recaudación Internet

Mediante esta opción de menú, el Usuario del OR o del SAF, quien cuente con la correspondiente capacidad, podrá realizar la modificación de un Concepto.

El Usuario podrá modificar aquel concepto que corresponda a una Entidad Emisora a la cual pertenezca.

Se permite modificar los siguientes atributos:

- ⇒ Descripción corta
- ⇒ Descripción larga
- ⇒ Tipo de Ingreso, en caso de concepto padre (subconcepto = 0)
- ⇒ Destino de Ingreso, en caso de concepto hijo (subconcepto > 0)
- ⇒ Marca "Permite editar fecha de vencimiento", en caso de concepto hijo (subconcepto > 0)
- ⇒ Marca "Genera Comprobante Informe de Recurso (IR)" , en caso de concepto hijo (subconcepto > 0)
- ⇒ Edición del Detalle de Entidades Ordenantes, en caso de concepto hijo (subconcepto > 0)
- ⇒ Edición del Detalle de Concepto de Ingreso (IR), en caso de concepto hijo (subconcepto > 0)
- ⇒ Edición del Detalle de Atributos Específicos

Al confirmar la modificación se realizarán las mismas validaciones descritas en el ingreso, pero sólo aquellas que correspondan con la información ajustada. Adicionalmente se registrará una novedad en el histórico para poder ser consultada a futuro.

### **2.1.3 Anular Concepto de Recaudación Internet**

A través de esta opción, el Usuario del OR o del SAF, quien cuente con la correspondiente capacidad, podrá realizar la anulación de un concepto.

El Usuario podrá anular aquel concepto que corresponda a una Entidad Emisora a la cual pertenezca.

Esta operación tiene como objetivo que el concepto anulado no se pueda utilizar en ninguna gestión nueva, sólo quedará disponible para consultas y para culminar con gestiones ya iniciadas.

Al confirmar la anulación se evaluará si el concepto a anular tiene dependientes. En caso de tener uno o más dependientes (hijos) en estado ingresado no se permitirá realizar la anulación, debiendo primero anular sus dependientes.

En caso de cumplir con la validación, se cambiará el estado a anulado, se completará la fecha de baja con la del día y se dejará un registro en el histórico.

### **2.1.4 Rehabilitar Concepto de Recaudación Internet**

A través de esta opción, el Usuario del OR o del SAF, quien cuente con la correspondiente capacidad, podrá rehabilitar un Concepto anulado.

El Usuario podrá rehabilitar aquel concepto que corresponda a una Entidad Emisora a la cual pertenezca.

Al confirmar la rehabilitación se cambiará el estado a ingresado, se modificará la fecha de baja dejándola sin valor y se dejará un registro en el histórico.

### **2.1.5 Consultar Concepto de Recaudación Internet**

A través de esta opción, el Usuario del OR o del SAF, quien cuente con la correspondiente capacidad, podrá realizar consultas sobre la entidad básica.

Si el Usuario corresponde a un OR, podrá consultar los Conceptos cargados para cualquier Entidad Emisora. En cambio si el Usuario no pertenece al OR, sólo podrá consultar los Conceptos de aquellas entidades a la cual pertenece.

## 2.2 Destino de Ingreso Recaudación Internet

Esta entidad básica es definida en forma centralizada y el usuario tiene únicamente opción de consulta sobre la misma.

A través de esta opción, el Usuario del OR o del SAF, quien cuente con la correspondiente capacidad de consulta, podrá consultar el listado de cuentas bancarias que han sido definidas como Destino de Ingreso de Recaudación Internet:

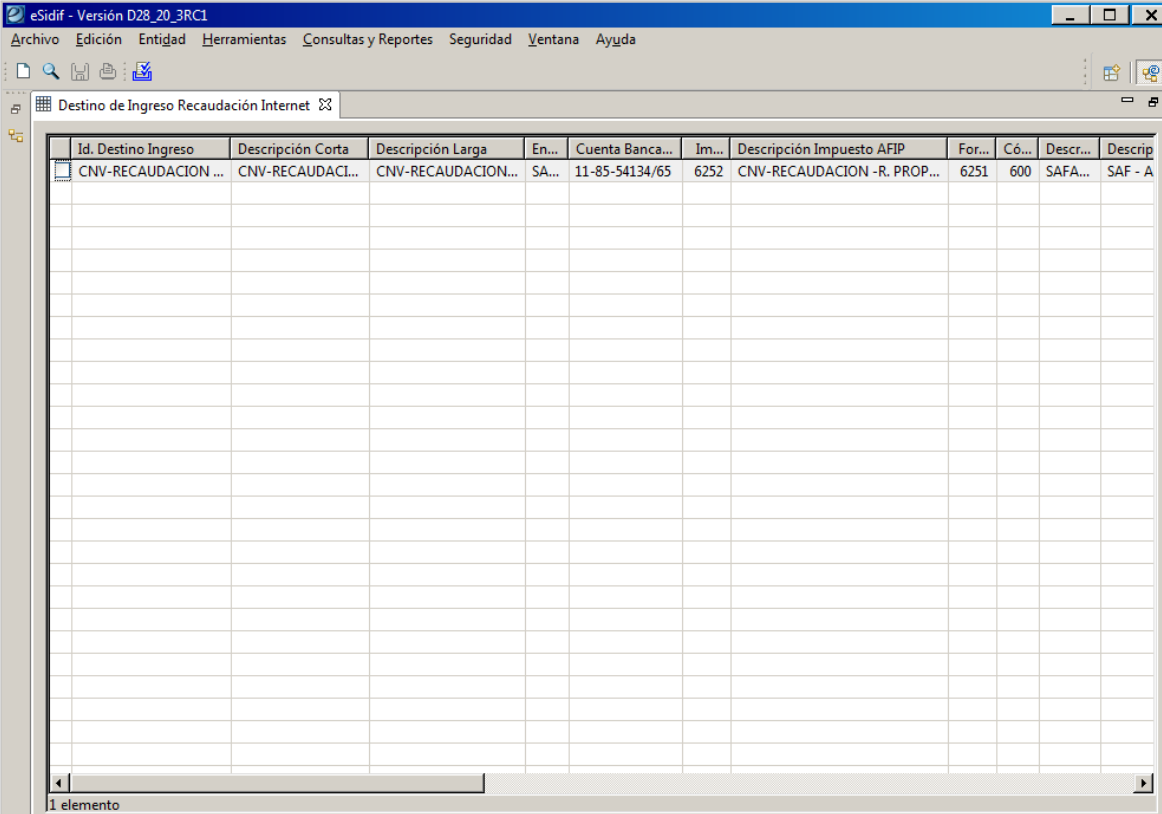

Id. Destino Ingreso	Descripción Corta	Descripción Larga	En...	Cuenta Banca...	Im...	Descripción Impuesto AFIP	For...	Có...	Descr...	Descrip
CNV-RECAUDACION ...	CNV-RECAUDACL...	CNV-RECAUDACION...	SA...	11-85-54134/65	6252	CNV-RECAUDACION -R. PROP...	6251	600	SAFA...	SAF - A

At the bottom left of the table area, it indicates '1 elemento'.

### 2.3 Atributos Específicos de Concepto de Recaudación Internet

Esta entidad básica es definida en forma centralizada y el usuario tiene únicamente opción de consulta sobre la misma.

A través de esta opción, el Usuario del OR o del SAF, quien cuente con la correspondiente capacidad de consulta, podrá consultar el listado de los atributos específicos definidos que pueden ser asociados a los Conceptos de Recaudación Internet.

Atributo	Tipo Atributo	Habilitado	Detalle Composición Atributo	Descripcion Corta
<input type="checkbox"/> Año	Ejercicio	<input type="checkbox"/> No		Año
<input type="checkbox"/> AñoExpediente	Ejercicio	<input checked="" type="checkbox"/> Si		Año Expediente
<input type="checkbox"/> Autos	Texto	<input checked="" type="checkbox"/> Si		Autos
<input type="checkbox"/> CelebracionConvenios	Texto	<input checked="" type="checkbox"/> Si		Celebración de Convenios
<input type="checkbox"/> CobroPermisoTransito	Texto	<input checked="" type="checkbox"/> Si		Cobro de Permisos de Tránsito
<input type="checkbox"/> Cotizacion	Importe	<input type="checkbox"/> No		Cotización
<input checked="" type="checkbox"/> CotizacionCabecera	Importe	<input type="checkbox"/> No		Cotización
<input type="checkbox"/> CtaOrigen	Texto	<input checked="" type="checkbox"/> Si		Datos de la Cuenta Origen
<input type="checkbox"/> DetalleCuota	Grilla	<input checked="" type="checkbox"/> Si	NroCuota	Cuota
<input type="checkbox"/> DetalleOP	Grilla	<input checked="" type="checkbox"/> Si	TipoOP; NroOP; EjercicioOP; FechaPagoOP	Orden de Pago
<input type="checkbox"/> DetallePeriodo	Grilla	<input checked="" type="checkbox"/> Si	Mes; Año	Periodo
<input type="checkbox"/> DetallePPP	Grilla Programa de Propiedad Participada	<input checked="" type="checkbox"/> Si	Empresa; ImporteAmortMCL; ImporteIntMCL; Tot...	Detalle de Programa de Propiedad F
<input type="checkbox"/> DetallePréstamo	Grilla Préstamo	<input checked="" type="checkbox"/> Si	Provincia; MonedaOrigen; Cotizacion; TipoPresta...	Detalle de Préstamos
<input type="checkbox"/> DetalleTitulos	Grilla Título	<input checked="" type="checkbox"/> Si	MonedaOrigen; Cotizacion; FechaVencimiento; I...	Detalle de Títulos
<input type="checkbox"/> Dirección	Texto	<input checked="" type="checkbox"/> Si		Dirección
<input type="checkbox"/> EjercicioOP	Ejercicio	<input type="checkbox"/> No		Ejercicio
<input type="checkbox"/> Empresa	Texto	<input checked="" type="checkbox"/> Si		Empresa
<input type="checkbox"/> FechaFinContrato	Fecha	<input checked="" type="checkbox"/> Si		Fecha Finalización Contrato
<input type="checkbox"/> FechaPagoOP	Fecha	<input type="checkbox"/> No		F. Pago
<input type="checkbox"/> FechaVencimiento	Fecha	<input checked="" type="checkbox"/> Si		Fecha Vencimiento
<input type="checkbox"/> FfinRemanente	Fuente Financiamiento	<input type="checkbox"/> No		Fuente de Financiamiento
<input type="checkbox"/> GrupoAporteRemanente	Aporte / Remanente	<input checked="" type="checkbox"/> Si	TipoAporteRemanente; NroCuotaAporte; FfinRem...	Aporte / Remanente
<input type="checkbox"/> GrupoDatosJudiciales	Grupo	<input checked="" type="checkbox"/> Si	Autos; Juzgado	Datos Judiciales
<input type="checkbox"/> GrupoDetalleImportePa...	Detalle de Importes en Moneda de Pago	<input checked="" type="checkbox"/> Si	ImportePagoCapital; ImportePagoIntereses	Detalle Importes en Mnda. Pago
<input type="checkbox"/> GrupoExpediente	Grupo	<input checked="" type="checkbox"/> Si	NroExpediente; AñoExpediente	Expediente
<input type="checkbox"/> GrupoMonedaOperacion	Grupo Moneda Operación	<input checked="" type="checkbox"/> Si	ImporteMO; MonedaOrigenCabecera; Cotizacion...	Moneda de la Operación
<input type="checkbox"/> GrupoUbicación	Ubicación	<input checked="" type="checkbox"/> Si	País; Provincia; Localidad; Dirección	Ubicación

67 elementos

### 3. Comprobante eRECAUDA

A través de esta opción, el Usuario del OR o del SAF, quien cuente con la correspondiente capacidad, podrá realizar consultas de los comprobantes **eRECAUDA** generados por los clientes a través de la Aplicación Web o generados a través de los Web Services definidos.

Si el Usuario corresponde a un OR, podrá consultar los Comprobantes ERECAUDA generados para cualquier Entidad Emisora. En cambio si el Usuario no pertenece al OR, sólo podrá consultar los Comprobantes ERECAUDA generados para las entidades a la cual pertenece.

Para acceder a dicha consulta el usuario debe seguir la siguiente ruta: **Esidif / Recaudación Internet / Gestión de Recaudación / Recaudación Internet**

Allí seleccionando del menú contextual, la opción “Buscar”, se podrá hacer uso de los filtros de búsqueda disponibles:

- Datos Cabecera del Comprobante\***
  - Identificación del Comprobante**
    - Etd. Emisora: SAF, 602
    - Tipo: ERECAUDA
    - Ejercicio: 2018
    - Número: [empty]
  - Etd. Proceso: [empty]
  - Estado: [empty]
  - Tipo de Ingreso: [empty]
- Etd. Receptora Fondo**: [empty]
- Etd. Ordenante**: [empty]
- Tipo Cpte. de Pago**: [empty]
- Nro. Cpte. de Pago**: [empty]

- Concepto Recaudación**: [empty]
- Concepto Padre**: [empty]
- Entidad de Pago**: [empty]
- Contribuyente / Deudc**: [empty]
- Ente No Registrado**:  Sí  No
- Obligado / Usuario**: [empty]
- Ente No Registrado**:  Sí  No
- Banco**: [empty]
- Cta. Rec. Bancaria**: [empty]
- Titular**: [empty]
- Importes**
- Moneda Operación:  Origen  C. Legal
- Importe Original: [empty] hasta [empty]

At the bottom of the window, there are several buttons: "Limpiar", "Abrir...", "Guardar...", "Administrar...", "Buscar", and "Cancelar".

Una vez ejecutada la consulta el sistema remitirá una grilla con todos los comprobantes ERECAUDA que cumplan con el filtro de búsqueda establecido:

Guía de Ayuda para el usuario SAF – Entidades básicas, eRECAUDA y Proceso de Rendición  
**Módulo Recaudación Internet - eRECAUDA eSIDIF**

Etd...	Ejer...	Nro. C...	F.Generación	Estado	Etd. ...	Etd...	Etd...	Tipo...	C. Reca...	Descripción Corta	T. Cpte. Pago	Nro. Cpte. Pago	Contrib
602	2018	1827	01/06/2018	Confirma...	602	602	602	Pago	5.1	EXAMEN IDONEO TOTAL	VEP	422113781	2032538
602	2018	1829	01/06/2018	Confirma...	602	602	602	Pago	11.1	EMISION VAL. FIDU	VEP	422265578	3071575
602	2018	1830	01/06/2018	Confirma...	602	602	602	Pago	11.7	COLOCACION SERIE CLASE	VEP	422410605	3071588
602	2018	1831	04/06/2018	Confirma...	602	602	602	Pago	7.4	INTERESES POR MORA (EMI)	VEP	422872803	3065594
602	2018	1833	04/06/2018	Confirma...	602	602	602	Pago	5.1	EXAMEN IDONEO TOTAL	BP	602201800001833	2330133
602	2018	1834	04/06/2018	Confirma...	602	602	602	Pago	5.1	EXAMEN IDONEO TOTAL	BP	602201800001834	2093511
602	2018	1835	04/06/2018	Confirma...	602	602	602	Pago	11.7	COLOCACION SERIE CLASE	VEP	423088433	3071603
602	2018	1836	05/06/2018	Generado	602	602	602	Pago	5.1	EXAMEN IDONEO TOTAL	VEP	423447209	2040640
602	2018	1837	05/06/2018	Confirma...	602	602	602	Pago	5.1	EXAMEN IDONEO TOTAL	BP	602201800001837	2040640
602	2018	1838	05/06/2018	Confirma...	602	602	602	Pago	5.1	EXAMEN IDONEO TOTAL	BP	602201800001838	2036687
602	2018	1839	05/06/2018	Generado	602	602	602	Pago	8.4	AGENTES CUST FCI CERRADOS	VEP	423631092	3069894
602	2018	1840	05/06/2018	Generado	602	602	602	Pago	8.4	AGENTES CUST FCI CERRADOS	VEP	423631099	3071583
602	2018	1841	05/06/2018	Generado	602	602	602	Pago	8.7	INTERESES POR MORA (FCI)	VEP	423634188	3071583
602	2018	1842	05/06/2018	Generado	602	602	602	Pago	8.7	INTERESES POR MORA (FCI)	VEP	423636954	3069894
602	2018	1843	05/06/2018	Confirma...	602	602	602	Pago	9.1	FIDU. FINAN. FIDU NO FINAN	VEP	423663615	3071531
602	2018	1844	05/06/2018	Confirma...	602	602	602	Pago	8.4	AGENTES CUST FCI CERRADOS	VEP	423696073	3057612
602	2018	1845	05/06/2018	Confirma...	602	602	602	Pago	8.4	AGENTES CUST FCI CERRADOS	VEP	423699542	3057612
602	2018	1846	06/06/2018	Confirma...	602	602	602	Pago	11.1	EMISION VAL. FIDU	VEP	423953222	3071593
602	2018	1847	06/06/2018	Confirma...	602	602	602	Pago	5.1	EXAMEN IDONEO TOTAL	BP	602201800001847	2032830
602	2018	1848	06/06/2018	Confirma...	602	602	602	Pago	5.1	EXAMEN IDONEO TOTAL	BP	602201800001848	2717110
602	2018	1849	06/06/2018	Confirma...	602	602	602	Pago	5.1	EXAMEN IDONEO TOTAL	BP	602201800001849	2722042
602	2018	1850	06/06/2018	Confirma...	602	602	602	Pago	5.1	EXAMEN IDONEO TOTAL	BP	602201800001850	2722100
602	2018	1851	06/06/2018	Confirma...	602	602	602	Pago	5.1	EXAMEN IDONEO TOTAL	BP	602201800001851	2037905
602	2018	1852	06/06/2018	Confirma...	602	602	602	Pago	5.1	EXAMEN IDONEO TOTAL	BP	602201800001852	2032554
602	2018	1853	06/06/2018	Confirma...	602	602	602	Pago	5.1	EXAMEN IDONEO TOTAL	BP	602201800001853	2035516
602	2018	1854	06/06/2018	Confirma...	602	602	602	Pago	5.2	EXAMEN IDONEO PARCIAL	BP	602201800001854	2733866
602	2018	1855	06/06/2018	Confirma...	602	602	602	Pago	11.1	EMISION VAL. FIDU	VEP	424130592	3071595
602	2018	1856	06/06/2018	Confirma...	602	602	602	Pago	5.1	EXAMEN IDONEO TOTAL	BP	602201800001856	2731026

64 elementos filtrados de 81

Si el usuario desea visualizar de manera detallada alguno de los comprobantes ERECAUDA, deberá seleccionar el registro correspondiente y haciendo uso del menú contextual elegir la opción “Abrir seleccionados”.

Allí podrá visualizar toda la información que consignó el cliente a través de la Aplicación Web o a través del Web Services.

- Header:** 'Etd. de Proceso' (SAF, 602, Comisión Nacional de Valores), 'Etd. Emisora' (SAF, 602, Comisión Nacional de Valores), 'Id. Cpte.' (ERECAUDA, 2018, 1907), and 'Estado' (Generado).
- Archivos Adjuntos:** (0)
- Navigation:** 'Cabecera', 'Datos Generales', 'Datos Especificos', 'Datos Especificos (2)'. The 'Datos Generales' tab is selected.
- Form Fields:**
  - 'Etd. Receptora Fondc' (SAF, 602, Comisión Nacional de Valores), 'Etd. Ordenante' (SAF, 602, Comisión Nacional de Valores), 'Tipo Ingreso' (PAGO).
  - 'Concepto Recaudación' (100.1, Asistencia), 'Concepto Padre' (100.0, Certificado cursos ERECAUDA), 'Tipo Cpte. de Pago' (BP), 'Nro. Cpte. de Pago' (602201800001907).
  - 'Contribuyente / Deudor' (8867, CICAS S.R.L.), 'Id. Contribuyente / Deudor' (CUI, 30580259363), 'Ente no registrado' (checkbox).
  - 'Obligado / Usuario' (TERENCE ARTHUR WAGNER), 'Id. Obligado / Usuario' (CUI, 20002159830), 'Ente no registrado' (checkbox).
  - 'Cta. Rec. Bancaria' (11, 85, 54134/65), 'Id. Cuenta' (CBU, 0110599520000054134656), 'Titular' (SAF, 602, Comisión Nacional de Valores).
  - 'Moneda de la operación' (Moneda: ARP, PESO ARGENTINO; Tipo Cotización; Fecha; Cotización: 1,00).
  - 'Importes' (Total MO: 777,00; Total MCL: 777,00).

El usuario podrá visualizar además del **Concepto de Recaudación**, el **Contribuyente / Deudor**, el **Tipo Cpte. De Pago** (BP – boleta de pago ó VEP – Volante electrónico de pago) y el **Nro de Cpte de Pago**. También en el bloque de Datos Especificos del Comprobante de Pago, se puede ver la **Fecha de Generación** y la **Fecha de Expiración** del comprobante ERECAUDA.

En la solapa de **Datos Generales**, se puede visualizar los **Datos de Contacto** (teléfono y mail informado por el cliente), y los **Datos de Confirmación de Pago** (en el caso que dicho comprobante haya sido pagado):

Guía de Ayuda para el usuario SAF – Entidades básicas, eRECAUDA y Proceso de Rendición  
**Módulo Recaudación Internet - eRECAUDA eSIDIF**

- Header:** Etd. de Proceso (SAF 602 Comisión Nacional de Valores), Etd. Emisora (SAF 602 Comisión Nacional de Valores), Id. Cpte. (ERECAUDA 2018 1907), Estado (Generado).
- Archivos Adjuntos:** (0)
- Documentos:** Documento de Instrucción, Norma de Respaldo, Datos de Contacto (Teléfono: 4444-4444, Email: lau@com.ar).
- Solicitud Recaudación Internet:** Entidad Emisora, Ejercicio, Número.
- Datos del Extracto:** Fecha del Extracto, Nro. Comprobante.
- Datos de la Confirmación de Pago:** Medio de Pago, Débito Cta. Banco, Nro. de Transacción, Código de Control, Fecha de Pago, En Proceso de Pago (checkbox).
- Datos Adicionales para la AFIP:** Nro. de Formulario (6250), Establecimiento (0), Organismo Recaudador (TGN), Concepto, Tipo de Pago, Subconcepto, Id. de la Empresa (CUI 30546676427), Anticipo Cuota (0), Id. del Contribuyente (CUIT 30580259363), Nro. de Transacción, Id. del Usuario (CUI 20002159830), Impuesto (6252).
- Observaciones:** A large empty text area for notes.

En la solapa de **Datos Especificos**, se pueden visualizar los Atributos Especificos que el cliente mencionó a través de la Aplicación Web o a través del Web Services:

- Contract/Reference:** Número de Contrato / Referencia, Nombre / Denominación (exclusivo Decreto 1382/12).
- Contract Dates:** Fecha Finalización del Contrato, Número de Acta.
- Financials:** Devolución Fondo Rotatorio, Tipo Devolución, Aporte, Cuota, Tipo Bien / Servicio, Remanente, F.Fin.
- Legal/Case Info:** Expediente (Número: 452, Año: 2018), Datos Judiciales (Autos, Juzgado), Ubicación (País, Provincia, Localidad, Dirección).
- Loan/Account Info:** Tipo de Préstamo, Número de Préstamo, Empresa, Datos Moneda Origen (Moneda, Cotización), Detalle de Importes en Moneda de Pago (Importe de Pago Capital: 0,00, Importe de Pago Intereses: 0,00).
- Origin:** Datos de la Cuenta de Origen.

El comprobante **ERECAUDA** cambiará de Estado a medida que se sucedan los momentos que lo afecten, a continuación se presenta el diagrama de transición de estados correspondiente:

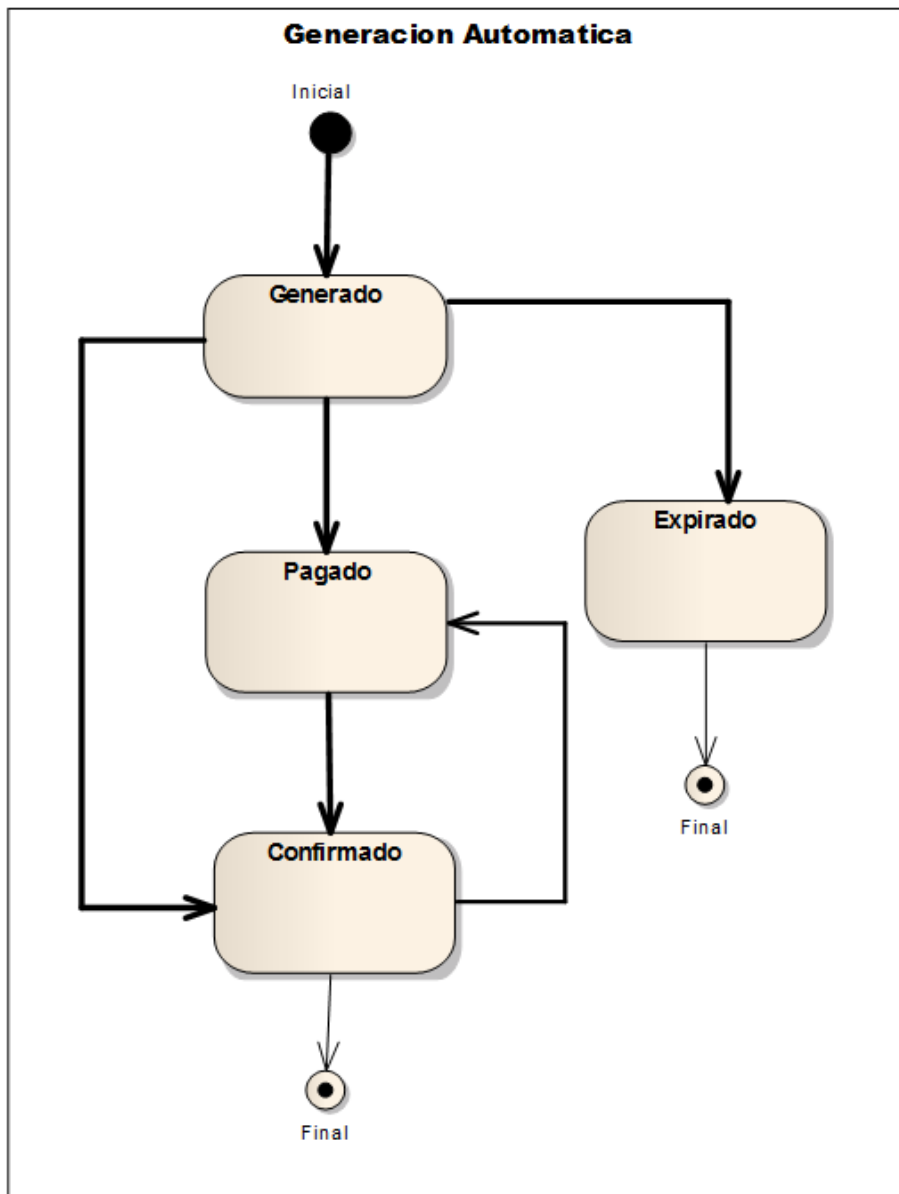

El mismo nacerá en Estado: **Generado** cuando el cliente lo genere a través de la Aplicación Web o a través del Web Services desarrollado a tal fin.

Luego si no es cancelado/pagado por el cliente antes de su Fecha de Expiración, cambiará a Estado: **Expirado**.

Si es cancelado/ pagado por el cliente, una vez que el comprobante tenga asociados los Datos de la Confirmación de Pago, cambiará a Estado: **Pagado**

Y finalmente cuando haya sido Procesada su Rendición y tenga generado el respectivo Informe de Recursos (IR), cambiará a Estado: **Confirmado**.

#### 4. Proceso de Rendición de Recaudación

A través de esta opción, el Usuario del OR o del SAF, quien cuente con la correspondiente capacidad, podrá realizar el proceso de Rendición de Recaudación Internet.

Si el Usuario corresponde a un OR, podrá consultar las Rendiciones de Recaudación Internet de cualquier Entidad Emisora. En cambio si el Usuario no pertenece al OR, sólo podrá consultar y procesar las Rendiciones de Recaudación Internet de las entidades a la cual pertenece.

Para acceder a dicha consulta el usuario debe seguir la siguiente ruta: **Esidif / Recaudación Internet / Rendición de Recaudación.**

Allí seleccionando del menú contextual, la opción “Buscar”, se podrá hacer uso de los filtros de búsqueda disponibles:

- Filtros | Orden**: Navigation tabs.
- Datos Generales\***: Includes "Tipo Rendición" (set to INTERNET), "Banco", "Cuenta Operativa", and "Titular Cuenta".
- Datos Especificos\***: Includes date ranges for "Fecha Rendición" (24/09/2018 to 25/09/2018) and "Fecha Alta", "Transacción AFIP" (Número and Secuencia), "Comprobante Origen" (Etd. Emisora, Tipo, Ejercicio, Número), and "Importes" (Moneda: Origen or C. Legal, and Im. Sin Rendir).
- Excluir Proceso**: Radio buttons for "Sí" and "No" for "Procesado", "Genera Cpte.", and "Formulario".
- Buttons**: "Limpiar", "Abrir...", "Guardar...", "Administrar...", "Buscar", and "Cancelar".

Una vez establecidos los filtros deseados, presionando el botón “Buscar” el sistema muestra las Rendiciones que respetan los parámetros establecidos:

Guía de Ayuda para el usuario SAF – Entidades básicas, eRECAUDA y Proceso de Rendición  
**Módulo Recaudación Internet - eRECAUDA eSIDIF**

Moneda Origen

Titular	Fecha	Cuenta Operativa	Nro. Cpte. Extracto	Importe Total	Imp. Sin Rendir	Imp. Extracto	Imp. Conciliado	Imp. Pendiente Extracto
602	24/09/2018	11-85-54134/65	2231	23.686,60	0,00	23.686,60	0,00	23.686,60

1 elemento filtrado de 17

Comprobante Origen

Fecha	Número	Secuencia	Etd. Emisora	Ejer.	Tipo	Núm...	Importe ...	Imp. Conciliado MO	Excluir Proceso	Procesado	Genera Cpte.	Corr
24/09/2018	2374393285	1	SAF602	2018	ERECAUDA	2589	17.686,60	0,00	<input type="checkbox"/> No	<input type="checkbox"/> No	<input checked="" type="checkbox"/> Si	
24/09/2018	2374519400	1	SAF602	2018	ERECAUDA	2582	3.000,00	0,00	<input type="checkbox"/> No	<input type="checkbox"/> No	<input checked="" type="checkbox"/> Si	
24/09/2018	2374551702	1	SAF602	2018	ERECAUDA	2574	3.000,00	0,00	<input type="checkbox"/> No	<input type="checkbox"/> No	<input checked="" type="checkbox"/> Si	

3 elementos

En el bloque superior se menciona la fecha de Rendicion Recaudacion y el Importe Total y una vez que se selecciona el registro del bloque superior, de visualiza en el bloque inferior el detalle de los ERECAUDA que se rinden en esa fecha.

El Usuario luego de constatar que recibió la Rendicion de Recaudación de la fecha esperada, debera asegurarse que para dicha fecha exista un movimiento en el extracto bancario de la cuenta con Movimiento Interno **CREDER** y que el mismo se encuentre en Estado: **Verificado**

Extractos

Titular	Fecha	Cuenta Operativa	Saldo Inicial	Saldo Final	Cant.	No proc.	Pendientes	Cant Mov. Manual...	Total de Mo
602	24/09/2018	11 - 85 - 54134/65 ARP	0,00	0,00	2	0	0	0	0
602	24/09/2018	11 - 85 - 3007/24 ARP	1.843.009,76	1.842.909,57	2	0	0	0	0

2 elementos

Movimientos de Extracto Seleccionado

Fecha	Sec.	Mov. Interno	Det. Mov. Int	Nro. Cpte. Extracto	Nro. Nota Def.	Ejer. Nota Def.	Op.	Imp. Crédito MO	Imp. Débito MO
24/09/2018	1	CREDER		2231			C	23.686,60	0,00
24/09/2018	2	TREMIT		385519			D	0,00	23.686,60

2 elementos

Luego de comprobar que el Movimiento Interno CREDER del extracto se encuentra Verificado, el usuario podrá Procesar la Rendición de Recaudación seleccionando los movimientos del detalle y haciendo uso del menú contextual al elegir la opción “**Procesar Movimientos de Rendición**”:

Moneda Origen									
Titular	Fecha	Cuenta Operativa	Nro. Cpte. Extracto	Importe Total	Imp. Sin Rendir	Imp. Extracto	Imp. Conciliado	Imp. Pendiente Extracto	
602	01/06/2018	11-85-54134/65	2065	8,000,00	0,00	8,000,00	8,000,00	0,00	

Below this table, it indicates '1 elemento'. Below that, there is another table with the following data:

Transacción AFIP			Comprobante Origen						
Fecha	Número	Secuencia	Etd. Emisora	Ejer.	Tipo	Número	Importe ...	Imp. Conciliado MO	Excluir Proceso
01/06/2018	2307044788	1	SAF602	2018	ERECAUDA	1780	3,000,00	3,000,00	<input type="checkbox"/> No
01/06/2018	2307044789	1	SAF602	2018	ERECAUDA	1782	3,000,00	3,000,00	<input type="checkbox"/> No
01/06/2018	2307054810	1	SAF602	2018	ERECAUDA	1825	2,000,00	2,000,00	<input type="checkbox"/> No

Below this table, it indicates '3 elementos'.

Si el Proceso de Rendición se lleva a cabo de manera exitosa, inmediatamente se visualizara en cada movimiento de detalle el tilde en el campo **Procesado** y el dato del **IR** generado en la columna **Comprobantes Generados**:

Guía de Ayuda para el usuario SAF – Entidades básicas, eRECAUDA y Proceso de Rendición  
**Módulo Recaudación Internet - eRECAUDA eSIDIF**

eSidif - Versión D28\_20\_3RC1

Archivo Edición Entidad Herramientas Consultas y Reportes Seguridad Ventana Ayuda

Modulos Rendicion Recaudacion Rendicion Recaudacion

Cuenta Operativa [ ] Tipo de Rendición INTERNET Fecha Rendición 01/06/2018 Hasta 01/06/2018

Moneda Origen									
Titular	Fecha	Cuenta Operativa	Nro. Cpte. Extracto	Importe Total	Imp. Sin Rendir	Imp. Extracto	Imp. Conciliado	Imp. Pendiente Extracto	
602	01/06/2018	11-85-54134/65	2065	8.000,00	0,00	8.000,00	8.000,00	0,00	

1 elemento

Transacción AFIP		Comprobante Origen											
Fecha	Número	S...	Etd. Emi...	Ejer.	Tipo	Número	Importe ...	Imp. Conciliado ...	Excluir Pr...	Procesado	Genera ...	Comprobantes Genera...	
<input type="checkbox"/>	01/06/2018	2307044788	1	SAF602	2018	ERECAUDA	1780	3.000,00	3.000,00	<input type="checkbox"/> No	<input checked="" type="checkbox"/> Si	<input checked="" type="checkbox"/> Si	IR-2018-[602]-1462;
<input checked="" type="checkbox"/>	01/06/2018	2307044789	1	SAF602	2018	ERECAUDA	1782	3.000,00	3.000,00	<input type="checkbox"/> No	<input checked="" type="checkbox"/> Si	<input checked="" type="checkbox"/> Si	IR-2018-[602]-1463;
<input type="checkbox"/>	01/06/2018	2307054810	1	SAF602	2018	ERECAUDA	1825	2.000,00	2.000,00	<input type="checkbox"/> No	<input checked="" type="checkbox"/> Si	<input checked="" type="checkbox"/> Si	IR-2018-[602]-1464;

3 elementos

DNI14229356 - Manzi, Vicente Marcel... Acceso anterior: 25/09/2018 13:09 138M de 204M

**Coordinación de Soporte y Réplicas de Sistemas de Administración Financiera  
 DGSIAF – Secretaría de Hacienda  
 Teléfonos: 4349-8700  
 e-mail: mesa@mecon.gov.ar**