

Ministerio de Hacienda
Secretaría de Hacienda
Subsecretaría de Presupuesto

DGSIAF

Dirección General de Sistema Informáticos
de Administración Financiera
<https://dgsiaf.mecon.gov.ar/esidif/>

Sistema Integrado de Información Financiera
- Internet

FONDO ROTATORIO

Reimputación de Comprobantes
Ejercicio 2019

Diciembre 2018

Características Generales

- ✓ La reimputación deberá correrse después de la Carga de la Decisión Administrativa
- ✓ El proceso se deberá realizar sobre el FR y/o FRE.
- ✓ Es un proceso masivo que afecta a la totalidad de los comprobantes.
- ✓ Tomará en cuenta todos aquellos comprobantes que se encuentren en los estados factibles de ser reimputados.
- ✓ Los comprobantes de las gestiones internas serán reimputados automáticamente, excepto en aquellos casos que requieran de adecuaciones en su imputación.
- ✓ En tales casos el comprobante quedará identificado para su verificación, adecuación y posterior reimputación.

ADMINISTRADORES LOCALES:

- ✓ La Base 0 fue enviada con el Despliegue del Módulo de Fondo Rotatorio en el eSIDIF contiene el Rol “Administrar Reimputación Fondo Rotatorio” para ser asignado a los Usuarios que realizarán dicha tarea.

Fondo Rotatorio

Pasos del Proceso de Reimputación

Se debe acceder desde el ítem de menú:

Fondo Rotatorio / Inicio de Ejercicio.

Dentro de ese punto se observan 3 herramientas de trabajo:

- 1 - Verificación de Comprobantes a Reimputar.
- 2 - Reimputar Comprobantes.
- 3 - Reasignar Partidas Presupuestarias.

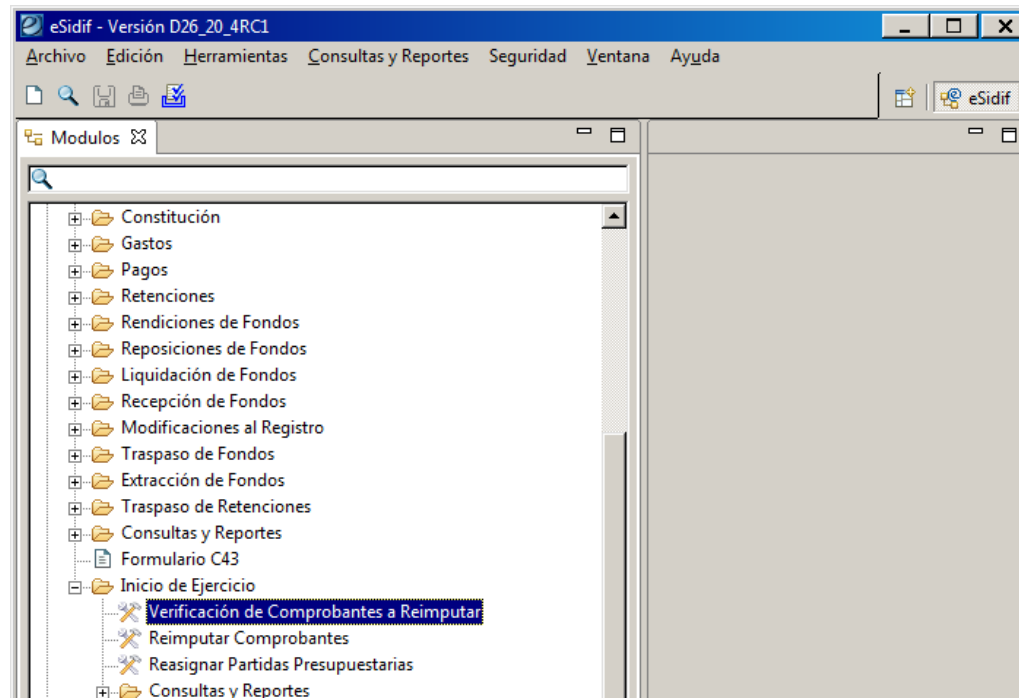

Este proceso realizará dos tipos de verificación:

- a- Comprobantes en “Estados” no permitidos para poder reimputar y que requieren acción de cambio.
- b- Comprobantes que podrían ser reimputados, ante acción de cambio en sus estados.

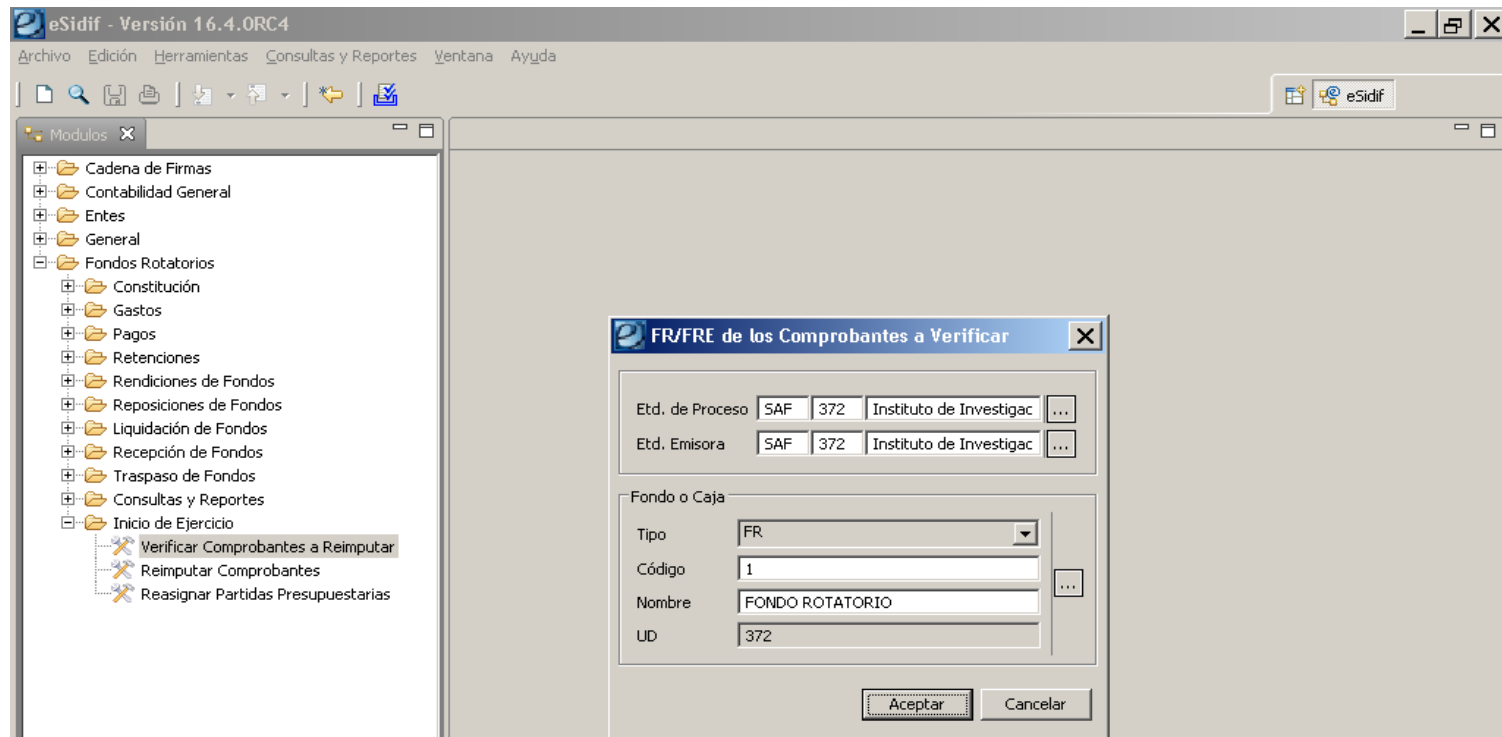

- a- Comprobantes en “Estados” no permitidos para poder reimputar y requieren acción de cambio. Si existe algún comprobante con marca de reimputado (es decir, del ejercicio anterior) y dicho comprobante no se encuentra en un estado final no se podrá ejecutar el proceso

Comprobante	Ejercicio del comprobante	Estados No Permitidos (Restrictivo)	Acción a Informar
RENADM	Anterior al Vigente Presupuestario	Ingresado Borrador Ingresado En Proceso de Firma para Autorizar Observado para Autorizar	Rendir con Fecha Tope o Anular
ARADM	Anterior al Vigente Presupuestario	Ingresado Borrador Ingresado En Proceso de Firma para Autorizar Observado para Autorizar	Autorizar la ARADM o Anular
RENG	Anterior al Vigente Presupuestario	Ingresado Borrador Ingresado En Proceso de Firma para Autorizar Observado para Autorizar Autorizado Observado para Aceptar	Llevar a estado Aceptado o Anular
FACFR, NDFR	Anterior al Vigente Presupuestario	En Proceso de Pago	Autorizar o Anular el Pago
GSBC	Anterior al Vigente Presupuestario	En Proceso de Pago	Autorizar o Anular el Pago
SAPVE	Anterior al Vigente Presupuestario	En Proceso de Pago	Autorizar o Anular el Pago

b- Comprobantes que podrían ser reimputados, ante acción de cambio en sus estados.

Comprobante	Ejercicio del comprobante	Estados que No Reimputa (Informativo)	Acción a Informar
FACFR, NDFR	Anterior al Vigente Presupuestario	Ingresado Borrador Ingresado Proceso de Firma para Autorizar Observado para Autorizar	El comprobante no será reimputado. Autoricelo si desea reimputarlo.
GSBC	Anterior al Vigente Presupuestario	Ingresado Borrador Ingresado Proceso de Firma para Autorizar Observado para Autorizar	El comprobante no será reimputado. Autoricelo si desea reimputarlo.
RANTF	Anterior al Vigente Presupuestario	Ingresado Borrador Ingresado Proceso de Firma para Autorizar Observado para Autorizar	El comprobante no será reimputado. Autoricelo si desea reimputarlo.
SAPVE, SREINTSAFR	Anterior al Vigente Presupuestario	Ingresado Borrador Ingresado Proceso de Firma para Autorizar Observado para Autorizar (sólo SAPVE)	El comprobante no será reimputado. Autoricelo si desea reimputarlo.
RAPVE	Anterior al Vigente Presupuestario	Ingresado Borrador Ingresado Proceso de Firma para Autorizar Observado para Autorizar	El comprobante no será reimputado. Autoricelo si desea reimputarlo.

Ejemplo de la visibilidad del resultado en la grilla de datos. En la misma aplican las funcionalidades conocidas de exportar o imprimir.

Descripción	Origen	Módulo	Entidad	Código
✘ Autorizar o Anular Pago (FACFR-2012-[372]-291)				10183
✘ Autorizar o Anular Pago (FACFR-2012-[372]-328)				10183
✘ Autorizar o Anular Pago (FACFR-2012-[372]-330)				10183
✘ Autorizar o Anular Pago (FACFR-2012-[372]-326)				10183
⚠ El comprobante no será reimputado. Autoricelo si desea reimputarlo (FACFR-2012-[372]-55)				10183
⚠ El comprobante no será reimputado. Autoricelo si desea reimputarlo (FACFR-2012-[372]-1)				10183
⚠ El comprobante no será reimputado. Autoricelo si desea reimputarlo (FACFR-2012-[372]-2)				10183
⚠ El comprobante no será reimputado. Autoricelo si desea reimputarlo (FACFR-2012-[372]-5)				10183
⚠ El comprobante no será reimputado. Autoricelo si desea reimputarlo (FACFR-2012-[372]-6)				10183
⚠ El comprobante no será reimputado. Autoricelo si desea reimputarlo (FACFR-2012-[372]-334)				10183
⚠ El comprobante no será reimputado. Autoricelo si desea reimputarlo (FACFR-2012-[372]-342)				10183
⚠ El comprobante no será reimputado. Autoricelo si desea reimputarlo (FACFR-2012-[372]-351)				10183
⚠ El comprobante no será reimputado. Autoricelo si desea reimputarlo (FACFR-2012-[372]-352)				10183

Fondo Rotatorio

2 - Reimputar Comprobantes

- El proceso de reimputación es de carácter **masivo**, y se genera sobre la **totalidad de los comprobantes**. En caso de detectar algún comprobante que no pueda reimputar, el proceso no se va a generar.

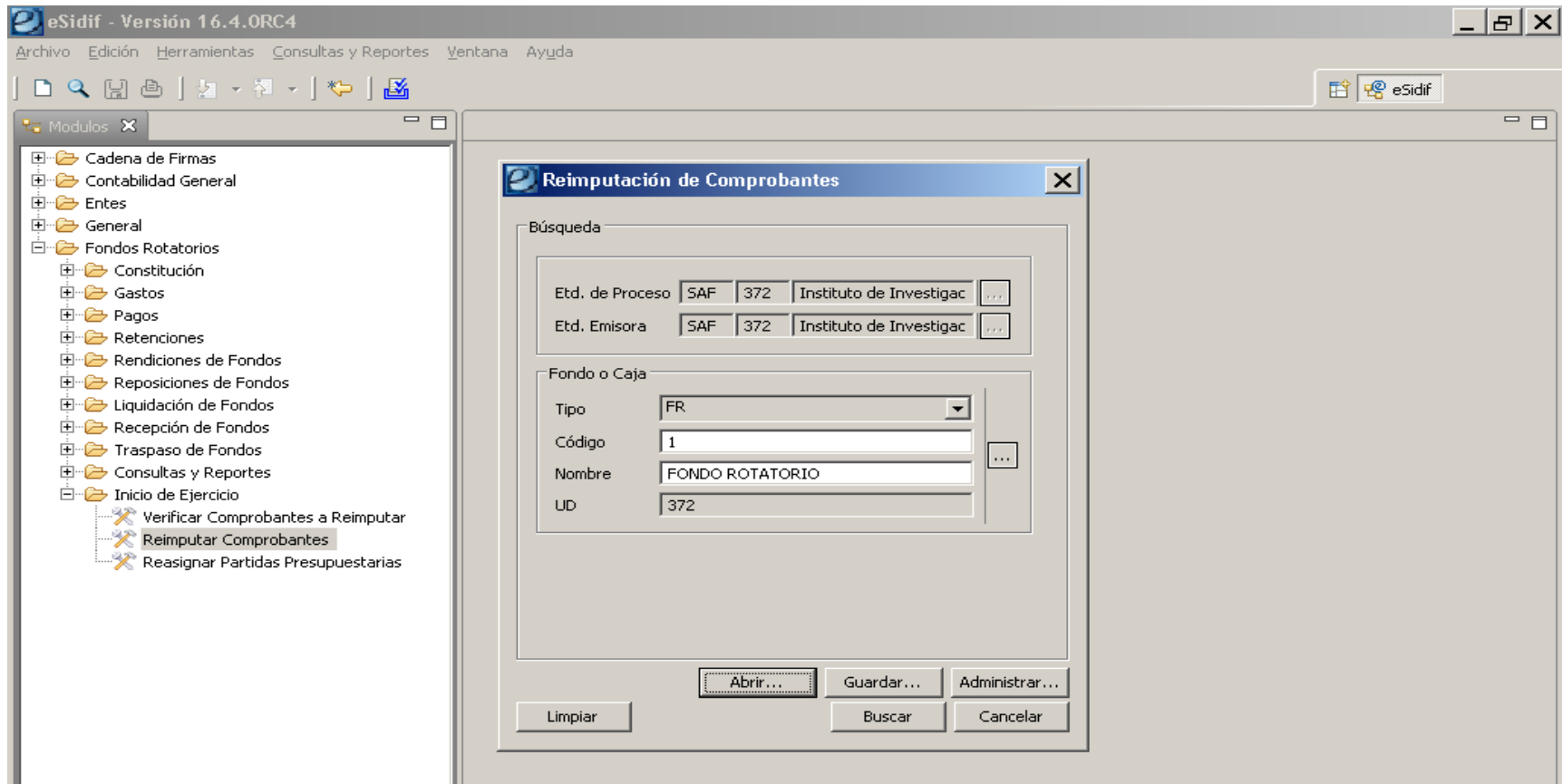

Fondo Rotatorio

Reimputar Comprobantes

- El proceso se realizará desde la grilla de búsqueda seleccionando la acción **Procesar Reimputación** y correrá sobre todos los Fondos y comprobantes.

Etd.	Emisora	Tipo Fondo	Código Fondo	Nombre Fondo	Tipo Cpte	Numero Cpte	Ejer	Estado	Importe Vigente
SAF372	FR	FR	1	FONDO ROTAT...	FACFR	341	2012	pagado	180,00
SAF372	FR	FR	1	FONDO ROTAT...	FACFR	343	2012	pagado	132,00
SAF372	FR	FR	1	FONDO ROTAT...	FACFR	344	2012	pagado	45,00
SAF372	FR	FR	1	FONDO ROTAT...	FACFR	345	2012	pagado	494,50
SAF372	FR	FR	1	FONDO ROTAT...	FACFR	346	2012	pagado	183,61
SAF372	FR	FR	1	FONDO ROTAT...	FACFR	347	2012	pagado	183,29
SAF372	FR	FR	1	FONDO ROTAT...	FACFR	348	2012	pagado	41,02
SAF372	FR	FR	1	FONDO ROTAT...	FACFR	349	2012	pagado	482,78
SAF372	FR	FR	1	FONDO ROTAT...	FACFR	350	2012	pagado	382,00
SAF372	FR	FR	1	FONDO ROTAT...	FACFR	3	2012	autorizado	292,74
SAF372	FR	FR	1	FONDO ROTAT...	FACFR	4	2012	autorizado	50,00
SAF372	FR	FR	1	FONDO ROTAT...	FACFR	7	2012	pagado	639,70
SAF372	FR	FR	1	FONDO ROTAT...	FACFR	8	2012	pagado	521,10
SAF372	FR	FR	1	FONDO ROTAT...	FACFR	285	2012	autorizado	2.850,00
SAF372	FR	FR	1	FONDO ROTAT...	FACFR	288	2012	pagado	2.500,00
SAF372	FR	FR	1	FONDO ROTAT...	FACFR	294	2012	pagado	2.500,00
SAF372	FR	FR	1	FONDO ROTAT...	FACFR	295	2012	pagado	878,50
SAF372	FR	FR	1	FONDO ROTAT...	FACFR	296	2012	pagado	330,00
SAF372	FR	FR	1	FONDO ROTAT...	FACFR	298	2012	pagado	1,00
SAF372	FR	FR	1	FONDO ROTAT...	FACFR	299	2012	pagado	80,00
SAF372	FR	FR	1	FONDO ROTAT...	FACFR	300	2012	pagado	80,00
SAF372	FR	FR	1	FONDO ROTAT...	FACFR	301	2012	pagado	80,00
SAF372	FR	FR	1	FONDO ROTAT...	FACFR	302	2012	pagado	80,00

87 elementos

Fondo Rotatorio

Reimputar Comprobantes

Comprobante	Ejercicio del comprobante	Estados Reimputables	Orden Tipo Fondo/Caja
RENG	Anterior al Vigente Presupuestario	Aceptado En proceso de Rendicion	CC, FRI
FACFR, NDFR	Anterior al Vigente Presupuestario	Autorizado Pagado En proceso de Rendicion	CC, FRI, FR
GSBC	Anterior al Vigente Presupuestario	Autorizado Pagado En proceso de Rendicion	CC, FRI, FR
RANTF	Anterior al Vigente Presupuestario	Autorizado Rendible En proceso de Rendicion	CC, FRI, FR
SAPVE	Anterior al Vigente Presupuestario	Autorizado Pagado Devuelto Parcialmente	CC, FRI, FR
RAPVE	Anterior al Vigente Presupuestario	Autorizado Rendible En proceso de Rendicion	CC, FRI, FR
SREINSAFR	Anterior al Vigente Presupuestario	Autorizado Pagado	CC, FRI, FR

- El resultado del proceso se visualizará en la grilla, dejando los comprobantes que no pudieron ser reimputados para la reasignación.

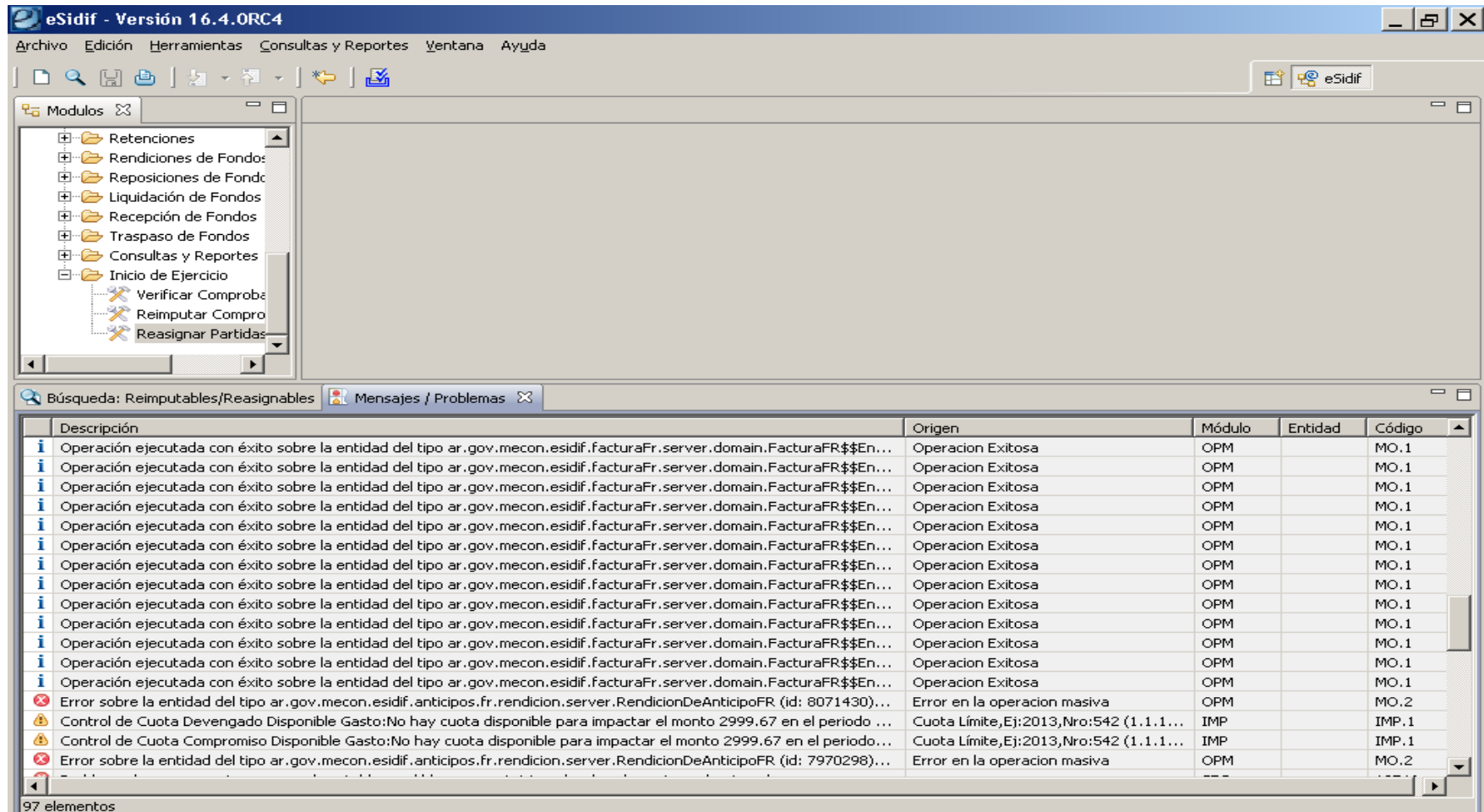

Descripción	Origen	Módulo	Entidad	Código
Operación ejecutada con éxito sobre la entidad del tipo ar.gov.mecon.esidif.facturaFr.server.domain.FacturaFR\$\$En...	Operacion Exitosa	OPM		MO.1
Operación ejecutada con éxito sobre la entidad del tipo ar.gov.mecon.esidif.facturaFr.server.domain.FacturaFR\$\$En...	Operacion Exitosa	OPM		MO.1
Operación ejecutada con éxito sobre la entidad del tipo ar.gov.mecon.esidif.facturaFr.server.domain.FacturaFR\$\$En...	Operacion Exitosa	OPM		MO.1
Operación ejecutada con éxito sobre la entidad del tipo ar.gov.mecon.esidif.facturaFr.server.domain.FacturaFR\$\$En...	Operacion Exitosa	OPM		MO.1
Operación ejecutada con éxito sobre la entidad del tipo ar.gov.mecon.esidif.facturaFr.server.domain.FacturaFR\$\$En...	Operacion Exitosa	OPM		MO.1
Operación ejecutada con éxito sobre la entidad del tipo ar.gov.mecon.esidif.facturaFr.server.domain.FacturaFR\$\$En...	Operacion Exitosa	OPM		MO.1
Operación ejecutada con éxito sobre la entidad del tipo ar.gov.mecon.esidif.facturaFr.server.domain.FacturaFR\$\$En...	Operacion Exitosa	OPM		MO.1
Operación ejecutada con éxito sobre la entidad del tipo ar.gov.mecon.esidif.facturaFr.server.domain.FacturaFR\$\$En...	Operacion Exitosa	OPM		MO.1
Operación ejecutada con éxito sobre la entidad del tipo ar.gov.mecon.esidif.facturaFr.server.domain.FacturaFR\$\$En...	Operacion Exitosa	OPM		MO.1
Operación ejecutada con éxito sobre la entidad del tipo ar.gov.mecon.esidif.facturaFr.server.domain.FacturaFR\$\$En...	Operacion Exitosa	OPM		MO.1
Operación ejecutada con éxito sobre la entidad del tipo ar.gov.mecon.esidif.facturaFr.server.domain.FacturaFR\$\$En...	Operacion Exitosa	OPM		MO.1
Operación ejecutada con éxito sobre la entidad del tipo ar.gov.mecon.esidif.facturaFr.server.domain.FacturaFR\$\$En...	Operacion Exitosa	OPM		MO.1
Error sobre la entidad del tipo ar.gov.mecon.esidif.anticipos.fr.rendicion.server.RendicionDeAnticipoFR (id: 8071430)...	Error en la operacion masiva	OPM		MO.2
Control de Cuota Devengado Disponible Gasto:No hay cuota disponible para impactar el monto 2999.67 en el periodo ...	Cuota Límite,Ej:2013,Nro:542 (1.1.1...	IMP		IMP.1
Control de Cuota Compromiso Disponible Gasto:No hay cuota disponible para impactar el monto 2999.67 en el periodo ...	Cuota Límite,Ej:2013,Nro:542 (1.1.1...	IMP		IMP.1
Error sobre la entidad del tipo ar.gov.mecon.esidif.anticipos.fr.rendicion.server.RendicionDeAnticipoFR (id: 7970298)...	Error en la operacion masiva	OPM		MO.2

97 elementos

3 - Reasignación de Partidas Presupuestarias

- El proceso de **Reasignación de Partidas Presupuestarias** de los Comprobantes debe ser generado para cada uno, por tal motivo el acceso a la herramienta presenta una filtro de búsqueda.

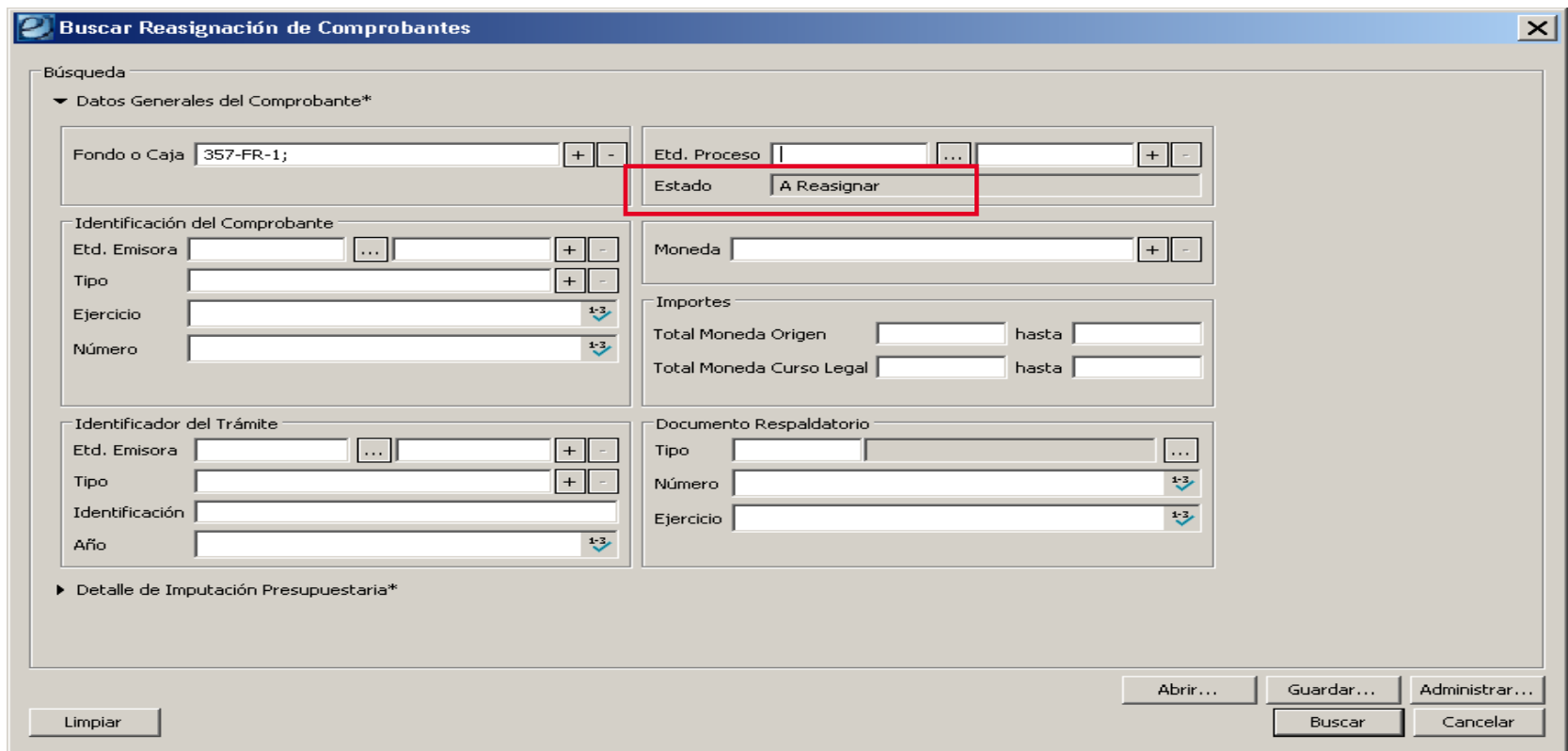

Buscar Reasignación de Comprobantes

Búsqueda

▼ Datos Generales del Comprobante*

Fondo o Caja + - Etd. Proceso ... + -

Estado

Identificación del Comprobante

Etd. Emisora ... + - Moneda + -

Tipo + -

Ejercicio 1-3

Número 1-3

Importes

Total Moneda Origen hasta

Total Moneda Curso Legal hasta

Identificador del Trámite

Etd. Emisora ... + - Documento Respalatorio

Tipo ...

Tipo + -

Identificación

Número 1-3

Año 1-3

Ejercicio 1-3

► Detalle de Imputación Presupuestaria*

Limpiar

Abrir... Guardar... Administrar...

Buscar Cancelar

Fondo Rotatorio

Reasignación de Comprobantes

- Desde la Grilla que arroje el resultado de búsqueda, seleccionar el comprobante y ejecutar la acción **Abrir seleccionado**.

Etd.	Emisora	Tipo Fondo	Código Fondo	Nombre Fondo	Tipo Cpte	Numero Cpte	Ejer	Estado	Importe Vigente
▶	SAF372	FR	1	FONDO ROTAT...	FACFR	8	2012	a_reasignar...	521,10
▶	SAF372	FR	1	FONDO ROTAT...	FACFR	7	2012	a_reasignar...	639,70
▶	SAF372	FR	1	FONDO ROTAT...	RANTF	226	2012	a_reasignar...	3.000,57
▶	SAF372	FR	1	FONDO ROTAT...	RANTF	259	2012	a_reasignar...	95,00
▶	SAF372	FR	1	FONDO ROTAT...	RANTF	262	2012	a_reasignar...	2.993,54
▶	SAF372	FR	1	FONDO ROTAT...	RANTF	265	2012	a_reasignar...	3.393,52
▶	SAF372	FR	1	FONDO ROTAT...	RANTF	275	2012	a_reasignar...	891,00
▶	SAF372	FR	1	FONDO ROTAT...	RANTF	254	2012	a_reasignar...	1.149,50
▶	SAF372	FR	1	FONDO ROTAT...	RANTF	264	2012	a_reasignar...	3.006,67
▶	SAF372	FR	1	FONDO ROTAT...	RANTF	273	2012	a_reasignar...	80,00
▶	SAF372	FR	1	FONDO ROTAT...	RANTF	274	2012	a_reasignar...	1.100,00
▶	SAF372	FR	1	FONDO ROTAT...	RANTF	277	2012	a_reasignar...	1.438,58
▶	SAF372	FR	1	FONDO ROTAT...	RANTF	261	2012	a_reasignar...	2.957,31
▶	SAF372	FR	1	FONDO ROTAT...	RANTF	267	2012	a_reasignar...	2.601,50
▶	SAF372	FR	1	FONDO ROTAT...	RANTF	268	2012	a_reasignar...	2.951,20
▶	SAF372	FR	1	FONDO ROTAT...	RANTF	270	2012	a_reasignar...	3.000,00
▶	SAF372	FR	1	FONDO ROTAT...	RANTF	271	2012	a_reasignar...	2.500,00

Fondo Rotatorio

Reasignación de Comprobantes

-En la solapa de “Reasignación”, se encuentra sugerida la imputación original y queda editable la **Apertura Programática**, la **UD** y la **Ubicación Geográfica** para poder ser modificadas.

eSidif - Versión 16.4.0RC4

Archivo Edición Entidad Herramientas Consultas y Reportes Ventana Ayuda

FacFR-2012-[372]-8

Std. de Proceso SAF 372 Instituto de Investigaciones Científicas y Técnicas de las Fuerzas Armadas... Gestión FR

Std. Emisora SAF 372 Instituto de Investigaciones Científicas y Técnicas de las Fuerzas Armadas... Id. Cpte. FACFR 2012 8 Estado A Reasignar desde Pagado

Cabecera Detalle Detalle Presupuestario !Deducciones !Notas de Crédito **Reasignación**

Imputación Presupuestaria											Imputación Presupuestaria (A Reasignar)							
	Ejer	Institución	SAF	UD	AProgramática	UG	OGasto	FFin	M	Importe MO	Importe MCL	Ejer	Institución	SAF	UD	AProgramática	UG	OGas
<input type="checkbox"/>	2012	45.20.0	372	372	17.0.0.1.0	6	3.7.1.0	1.1	1	521,10		2013	45.20.0	372	372	17.0.0.1.0	6	3.7.1

Fondo Rotatorio

Reasignación de Comprobantes

- Una vez modificados los campos requeridos, desde el menú Entidad seleccionar la opción **Reasignar** que dejara el comprobante en su estado definitivo.

Importe MO	Importe MCL	Ejer	Institución	SAF	UD	AProgramática	UG	OGasto	FFin	M
521,10		2013	45.20.0	372	372	17.0.0.1.0	6	3.7.1.0	1.1	1